山東版

各界人士，如訂閱本報者或惠登廣告者，請向下列本報各支社接洽：
濟南總支社 濟南二大馬路緯一路四六號
青島支社 青島市寶州路十二號
魯東支社 烟台市律德街八號

山東省擴大綠化運動 動員官民舉辦植樹週 濟南市在鷄公山開始實施

【濟南通訊】魯省當局，爲發展本省經濟，開拓資源，植樹造林事業，山東省公署，（林務局）擬定之本年度山東省造林運動實施計劃，業經頒發各道區市，飭令各區，自三月一日起，全省官民一致總動員，實施造林植樹，俾成爲綠化之山東，並會同各機關實施，濟南地區植樹運動，並定自三月一日至七日爲植樹週日，前（一日）上午十時爲植樹週之第一日，由省公署倡導，假千佛山一帶開始種植，計到……民政廳等機關……濟南市公署及本市各界代表……濟南中學學生……師範學生……共計……人，實施種植，首由省公署……各職員學生，均按事項一一……[illegible]

植樹注意事項

一、時期，以三月下旬至四月上旬地凍初解時爲宜。
二、地點，義塚地，墓地，路旁，堤岸，河灘，山地，寺院及隙地。
三、樹苗，須栽適於其土質之樹木。
1．義塚地墓地，用四五尺高之側柏，白楊，間植。
2．路旁，栽四五尺之刺槐，白楊，柳樹。
3．湖邊河岸堤塘，栽四五尺高之柳條，白楊。
4．山地，栽二尺上下之側柏。
5．寺院，栽四五尺高之側柏及其他各種樹株。
四、距離，宜用密植，以期早日鬱閉。
1．義塚地墓地，就墳間栽植，約距五六尺。
2．路旁，株距十尺至十五尺。
3．湖邊河岸，栽二行或一行，株距五尺。
4．堤埝，河灘，沙荒，行株各五尺。
5．山地，行株各三尺。
6．隙地，按地形適宜栽植。
五、掘穴，通常徑一尺五寸，深一尺二寸，行道樹須徑二尺深一尺五寸。上層熟土放一邊，下層生土另放一邊，粉碎土塊，除淨石礫。
六、掘苗，於栽植當天掘取，務從離根遠處刨土，勿傷細根……
七、栽植，先填細土中央，立苗中央，使根向四外舒展，續填熟土，將苗輕微振動，稍稍提起，使鬚根伸開，根際充滿細土後，再填至地平，用足踏緊，並留澆水窩。
八、澆灌，栽後隨即澆水，小苗每擔水澆四株，大苗每擔水澆二株，行道樹及乾燥地，每擔水澆一株，澆透後約經十日，再砸實封土，並用細土，落葉，枯草等撒佈，以後無雨時每約十日澆水一次。
九、保護，行人衆多及易被搖撼處，栽後縛以荊棘，或塗抹紅土，墨烟，以免損害，小兒攀搖，牛馬放牧，尤應隨時禁止。

新民會成立四週年 濟市民衆擴大慶祝

【濟南通訊】新民會成立四週年紀念，正逢大東亞戰節節勝利之際，東亞各民族解放有日，於此我東亞各民族歡騰之日收應擴大慶祝，經省市總會之積極籌備，祝賀式業於今（一）日午前十一時，假北洋戲院熱列舉行，到有省總會長代表張民政廳長，王首辦事處長，朱市總會長以下各幹部，省公署各廳長，宋滿洲國總領事，及特務機關長代表矢木中佐，省市各會務職員，市總會管下之各會會員，及新民婦女會員均參加，屆時宣佈開會後，對殉職英靈默禱一分鐘，朗讀新民會綱領，朱市總會長致開會詞，繼由省總會長代表張民政廳長訓示，機關長代表矢木中佐祝辭畢，由市中學生張汝森分會代表王公轅，婦女會代表馬淑貞分別講演，繼由朱市總會長頒發會員表彰證書，休息後即開始餘興，計有音樂，……舞，至十二時許，始行散會，其他各種慶祝行事，亦均熱烈展開云。

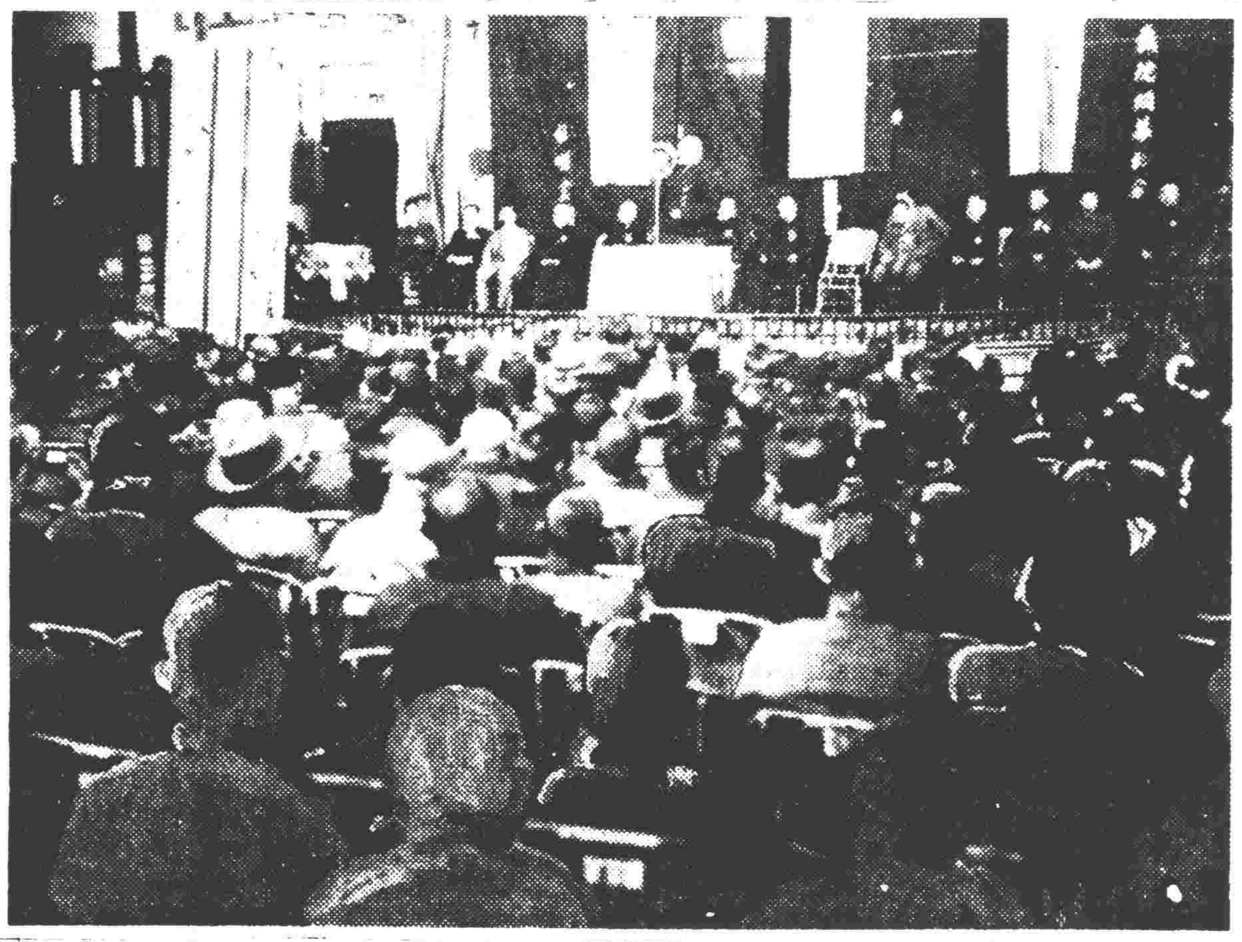

慶祝新民會成立四週年濟南市民衆大會盛況

臨朐縣政治工作班人員活躍

【臨朐通訊】本縣政治工作班在縣知事于澤鑾氏督導之下，各系人員極度活躍，對由常莊至穆陵關段之益台公路電話線搶架，及縣境道路等積極從事建設一面妥擬計劃，一面購材輔佐縣署推行新政起見，特召集全體選舉自治人員，均經……工作，現已全部完成，本縣之交通網，可得完全確立，同時對收復之各鄉村，積極從事撫輯工作，一般流亡之民衆，現已全數歸來，日前爲甄拔優良人……於此久處遊匪蹂躪下之民衆，得見明朗樂土云。

滿洲建國十週年濟南市舉行慶祝會參加之會衆

省署督飭推展新政 派員赴各縣視察

王奎壽等分二組由省出發

【濟南通訊】山東省長唐仰杜，爲適應現時環境，建設明朗山東，特飭精誠治，督導所屬推展新政，安定民生，數年以來，成績斐然，現爲明瞭各縣政狀況，督勵努力推進起見，特派民政廳視察王奎壽……[illegible]……分赴各縣視察，第一組爲王奎壽……第二組爲白……茌平，聊城，堂邑，……等各縣視察……

郝隊長祝詞

[illegible]

新嘉坡已陷落 蓬萊擴大慶祝

【蓬萊快訊】新嘉坡陷落慶祝大會，由蓬萊縣公署暨新民會主催，於二月二十日上午九時在公共體育場擴大舉行，本縣參加者，計張知事，徐三，丞川顧問，栗山次長，珍田指導官，郝隊長，……[illegible]

滿洲建國十週年 濟南舉行紀念會

【濟南通訊】自滿洲帝國自九一八事變後建國業已十年，在此過程中，與友邦日本朝野之扶植，全國上下之自動自覺所有一切政治，經濟，文化各部門，均突飛猛進，燦然完成現代化之國家，三月一日爲滿洲建國十週年紀念日，滿駐濟領事宋……[illegible]

小報特寫

青島的上元節

「火樹銀花合，星橋鐵鎖開，暗塵隨馬去，明月逐人來。游妓皆穠李，行歌盡落梅，金吾不禁夜，玉漏莫相催。」此是蘇味道元夕之詩也，火樹之典，始自李唐睿宗嘗於元夕做燈樹，高二十丈，燃燈五萬盞，號爲「火樹」。星橋之典，則始自李冰守蜀時，曾建五橋，書斗魁星名曰「星橋」。深夜以鐵鎖攔之，禁行人，至元夕，則深夜開鎖，以通遊人。由此觀之，當日對於上元節之盛，概可想見。

元宵者，爲新正月十有五日上元之月夜也，是日道家，須告祭於上元賜福天官，又爲財神降臨之辰……[illegible]

廣告

濟善堂普記 御製舒肝丸

敝堂此藥秘方得自清宮，爲肝胃百病之專藥，對於肝氣串胃，氣痛，胸悶脹滿，心跳，失眠，婦女肝風經血不調，四肢麻木抽筋等一切肝胃兩經新久百病，保能根本剷除，效力如神也。總售處北京東安市場內正街南頭路東五號，各埠各大藥房均有代售。

新民報囑託 蒲伯揚醫院 院長 蒲伯揚 內科 外科 外科醫學 地址宣內石駙馬大街一〇四號 電話西局四一三

新民報囑託 大西醫院 院長 大西秀 內科 外科 婦科 地址西單北大街前英子胡同十八號 電話西局二一九五〇

新民報囑託 三井醫院 花柳病科 地址府右街黃城根二九號 電話西局四一二一〇

新民報囑託 愛齒科醫院 專門齒科 大鶴悅郎 院長 設備精良 地址東城王府井錫拉胡同五號 電話東局五六一八九

中和戲院 榮春社 特請 今日白天 今日夜戲 明日白天 明日夜戲 ……

華北戲院 今天星期五白天 喜彩蓮 劉鴻富 ……

長安大戲院 夜戲 荀慧生 代夫媒 …… 李萬春 西遊記 …… 吳素秋 盤絲洞 ……

開明戲院 …… 趙燕俠 四郎探母 …… 紅鬃烈馬 ……

華樂戲院 富連成 乾坤八卦 …… 門法 …… 白 ……

廣德樓 新 王 …… 法 …… 探母回令 ……

三慶戲院 李萬春 …… 孔雀東南飛 …… 紅鬃 …… 春普 ……

長安戲院 七星期六夜 李萬春 永春社 本頭西遊記

慶樂戲院 長期 鳴春社 少年國劇 公演 今日白天 唐王遊地獄 今日夜戲 濟公傳

去年度下餘的 綢緞呢絨 零頭 王府井新巴黎 堆積如山塊塊能做短衣服料價格中賤尤賤

三羊牌牛奶粉 天津宏業奶粉食品公司

春季大減價 批大到運滬由新 羊毛呢 緞子花樣新穎 價錢公道 莊緞綢豐麗

遺精除根 天安堂

專治腸胃戒烟 安福靈錠 志同製藥社

失眠 聖藥 默中實藥社

疝氣丸

耳聾病

明目保光丸

斷癮不難請先試 戒煙奇品 棗凡丸

愛齒齒科醫院 地址北京王府井錫拉胡同五號電東一五六一八九 院長 大鶴悅郎 醫長 大澤和雄 大森彥一 吉村賢 湯淺靜雄 鳥居利兵衛 鍾之琦 本院特點 設備完善精良 專門醫師主治 治療期間迅速 醫治毫無痛苦 優待中華患者 應詢牙疾事項

羊癇瘋 眼科 耳底 耳鳴 會賢堂

棄自甘於？ 豈是 好嗜除戒能不以所 君諸烟吸
廢輟道中致以 持支於難集蝟苦痛中途除戒因只
祿德福吉新 戒烟神藥 丹仙毒忌
最屬 貴可能難
同仁製藥社

根治淋症藥到病除 神效卓越獨樹一幟
强利比兒 片

淋症纏身萬事落伍 期此靈藥立脫愁城
◎內服三天 ◎破涕成笑
本品係由極緻密精純的雙連氨苯磺醯胺製，更配合有力的化學劑，精煉而成的猛力治淋奇藥，根據二藥相乘作用發揮高度的殺菌効能，對於淋菌，連鎖狀，葡萄狀球菌等，能徹底殲滅，輕症一二日，重症三五天，依法服藥之下，止疼，消腫，膿汁斷絕尿液澄清，短期治癒，永不再發，各大醫家，正在熱烈採用，患者諸君請速試服！

主治 急慢性淋症，副睪丸炎，丹毒，扁桃腺炎，中耳炎，齒槽膿漏，面疔，以及淋菌性攝護腺炎，淋菌性新久婦人病等皆有奇効
各大藥房皆有出售
竹村製藥廠出品 大阪市東區南久太郎町

太平地

青葵杖歌

茫洲

猗子延增才俊爽，燕京攻學勤修養，佳讀文字通且精，更覃史地能明朗，纂輯唐代職官表，藝苑璧鼍英傑仰，群校爭聘爲講師，晨夕奔波勢鞅掌，北新橋畔買屋居，娶妻生子芙負襁，明窗淨几供琴書，小院盼睡傭盈丈，閒種瓜豆草蔓花，葵藝挺秀當戶長，葵花向日辨陰陽，葵子熟時滿盆盎，葵本正直圓而輕，宜於老人作拄杖，延增念我筋力衰，惠我一株如筱簜，我自削飾復髹垩，塗以青色世無兩，長度有類花鋤柄，圓潤恍似搖櫓槳，昌黎曾作赤藤歌，滇池鎮遠徒勞想，東坡鐵杖嫌太重，欲免傾顛心恍惘，山谷節竹雖貴珍，筇笻止渴難脗響，昔年護法游嶺南，歷歷良材多桄榔，櫚高園豆更難得，何如此杖足欣賞，雪後探梅展齒輕，手執葵杖身衣氅，社稷壇邊憩塵勞，黃公壚下酒帘幌，得此扶持彳亍行，蒼龍可護岡陵上，登高眺遠騁吟懷，每念前督緬向往（延增現充外國語校教員）。

疑雲疑雨

第六回　荊棘感前途難逃舊例　迷茫後顧怕結新歡

雪倩 （二二四）

還以爲他聽了自己的話，感動得醒悟一切，眞有「覺今是而昨非」之概，不由得也點了點頭：「你既然以爲我這話是對的，你就可以把你的誤會，自己解釋一下。我很希望你對於這夫人不要再有一絲一毫的猜疑了。」秋航似乎沒有聽見她說的是什麼？只管笑的望着池中的鴨子和鵝的留[illegible]荷花出神。秋芬疑惑他不甚滿意自己這番勸告，不由得嘆了一口氣道：「我這種勸告的話，你認爲不入耳嗎？」秋航也歎道：「不是。我只是自己想，爲什麼要找這樣苦惱？假使我不是自己找，這種苦惱，和一般浪漫人去學。」

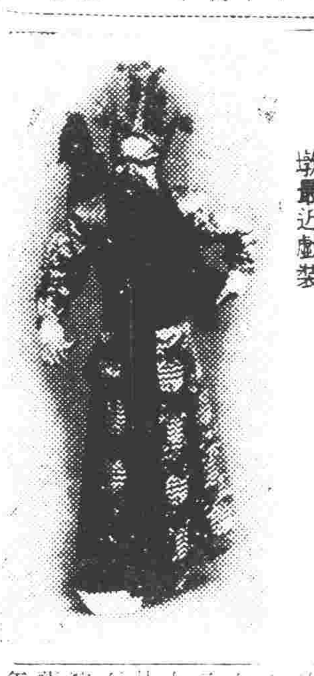

現在烟台之後起名淨趙炳嘯盜御馬飾竇爾墩最近戲裝

李盛藻 八日夜三慶 連演四老戲

名鬚生李盛藻，八日（星期日）夜在三慶，連串演唱下列四齣三國老戲而爲一，一、武鄉侯，二、罵麥裝神，三、胭粉計，四、七星燈。盛藻自飾諸葛亮，爲新故高手君親授之名劇，助以李春恒[illegible]。

吳蕭馬

助演楊侯探母回令

余派鬚生楊寶森，前夜在廣德首演楊家將，未聞戲即停止出售票，一時滿座之慨，高腔門口堪稱盛極一時。六日（星期五）夜，入長安，演一探母回令。

貞娥刺虎

黃玉華十七加演

名坤伶黃玉華，十七（星期二）夜出台長安，於原定之一齣[illegible]洞一外，前場加演新從[illegible]學就之崑曲貞娥刺虎，尤爲可觀。

各重要角色名單，均有更動，除楊自飾楊延輝，侯玉蘭飾鐵鏡公主外，特約吳富琴飾蕭太后，蕭長華飾大國舅，（老旦）[illegible]延昭，張[illegible]飾四夫人孟金榜，李洪福飾楊宗保[illegible]，駱軸爲一挑滑車一[illegible]可稱珠聯璧合[illegible]。

李萬春 連演西遊記

特訊：名伶李萬春，重排連台西遊記，共三十本，其第一本業已公演兩場，均甚滿堂，現又決定連演三場，日期演地如七日星期六夜「長安」、八日星期日夜「環樂」、九日星期一夜「三慶」[illegible]。

太平歌詞

十一月，東了冰，實現孫總理的世界大同，人類永遠和平沒有爭鬥，自給自足共存共榮。

十二月，整一年，太平歌詞至此唱完，阿拉呵豆我向諸君致謝，三由瑩拉明大而談。

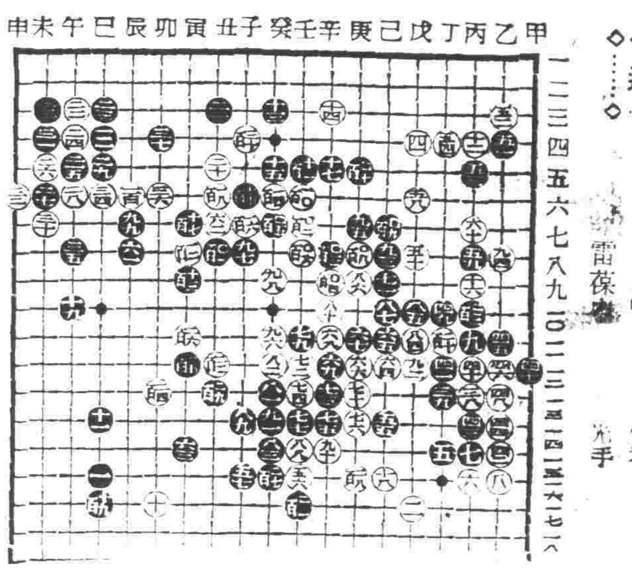

第五回　第一局

奕選

全亞賢　先

雷葆[illegible]　先手

甲乙丙丁戊己庚辛壬癸子丑寅卯辰巳午未申

一二三四五六七八九十一二三四五六七八

第一局之五

●一〇一 丑之八 ○一〇二 壬之七
●一〇三 癸之七 ○一〇四 壬之八
●一〇五 己之七 ○一〇六 壬之六
●一〇七 寅之七 ○一〇八 癸之六
●一〇九 寅之七 ○一一〇 丑之六
●一一一 壬之七 ○一一二 丑之三
●一一三 寅之三 ○一一四 寅之二
●一一五 丑之三 ○一一六 子之四
●一〇三 辛之八 ○一〇四 [illegible]
●一〇七 庚之五 ○一〇八 庚之八
●一一一 壬之五 ○一一二 寅之六
●一一五 子之六 ○一一六 子之七
●一一九 巳之七 ○一二〇 [illegible]之二
●一二三 丙之二 ○一二四 卯之三
●一二七 癸之六 ○一二八 庚之六

映画銀光

歌女恨 將到北京拍外景

最近傳出一個電影消息，因北京乃是古都的故都，皇宮遺跡多而豪華壯麗，風景極佳，氣候溫和，可以說是華北唯一的好地方，當然較嚴寒的滿洲大不相同，而有天壤之別，因而滿映的這種計劃，可以說是滿洲影界的別開生面，據聞目前計劃，預定把「明朝的古裝片」「歌女恨」由朱文順任導演，到那裡作處女拍照。故朱文順最近率領助導劉國權，以及其他關係人員向北京出發，以便挑選優良之外景地方。

吳素秋 九日演 盤絲洞翠屏山

特製各種新奇幻術機關佈景以及一切道具，提倡京梅合流，夜入廣德，接演後部是戲後部九至十六本，爲當年徐碧雲獨有之名奏，素秋得其秘本，排演以來，尤博佳譽。九日（星期二）夜，在長安加演一場，特選「盤絲洞」及「翠屏山」雙劇。吳素秋，七日（星期六）

據云：在青公演時，甚受該埠歡迎，尤以雙探母，鄭霞姑紅鬃烈馬，康鍾鳳等，最受贊許，聞言略事休息，仍由馬仲先組班，出演京市各戲院。

北京中央廣播電台

XGAP 六四〇千週波

三月六日（星期五）

第一廣播節目

第一類　定時定例

新民體操，八時三十分。日語講座，八時五十分（初）十八時三十分（中）。華北之時局，九時十分。唱片，十一時五十分，十三時二十分。新聞，九時三十分，十三時、十四時三十分，十六時、二十時二十分，二十一時三十分，二十二時。

日本放送，北京報社，十九時四十分，當東音樂（對）

[illegible]

第二類　演講娛樂

十時五分，新民時間，新國民生活途徑（二）孫明齋，十二時，家庭常識，明齋的用途。十二時十五分，單弦，烘酒誇勸，沈雲程。十三時三十分，評書，水滸傳，相聲，滑稽相面，張傻子。十四時十五分，樂亭大鼓，善良車夫（下）張允方。十八時，兒童時間，歌劇，童話，北方小學。十九時，商業常識，商業之組織，郎雲[illegible]。十九時三十分，演講，解放戰基礎奠定，本台宣講員。一，一彈流水一彈月，二，環扣，三，三醉，四，凱旋。二十時，時[illegible]鼓，十八愁，郭榮山。二十時四十分，豫子，龍鳳配，馬忠翠。二十一時，京劇講話，寶蓮燈，余叔[illegible]。

十二時，二十二時。魚肉蔬菜行市，十三時十五分，兒童新聞，十八時（星期除外）行政工作報告，十九時二十分，預報節目，十八時二十七分，二十二時二十分。

京音大鼓，二十一時四十分，鍘美案[illegible]，王玉蓉。二十二時二十分，京劇三慶戲院中繼——孔雀東南飛

遊廠甸

葦洲

[illegible]徒雜沓作來娘，廠甸風光又一新，日高公園無所事，分攜兒女作遊人。

即事

華燈如雪照高樓，欲訴哀懷又轉休，別有閒情誰識得，黃城係夜伴清[illegible]。

妙譚

童芷苓童壽苓兄妹同台出演天津北洋大戲院，生意極佳，新正演劇，當場抓哏，妙詞不少，如初二演鴻鸞禧，芷苓之金玉奴，壽苓之莫稽，當離家赴考莫稽以行李交與金松時，芷苓將包袱取出對金松云：「你帶着這個，大年下可別叫人給搶着」，當時即飾金松之賈多才，亦笑得無詞可對，[illegible]苓之[illegible]明絕頂矣。

言慧珠返京

即行組班分演各戲院

名坤伶言慧珠，日前由青返京[illegible]。

翡袖黃衫

劉雲若著

第二回　室邇人遐桃花逐水　峯迴路轉楊柳知門

（五六〇）

老太婆聞聲跑出，瞧見這幕慘景，沒救活孩子，反害了兒子。還饒上個兒媳，她心裡自然萬分難過，就也撲上去死在一處，那個寡婦正守着亡兒啼哭，聞聲出來一看，見一家三口全都死亡，就也向上面撞，被旁邊的人給攔住了，結果一家人只剩下一個，但是她以後怎樣活下去，以及活下去還有什麼意味，那就很難說了，也沒人知道了。您看這種事情，夠多麼慘！上帝道[illegible]人聽書善身上發冷，我在前些日聽你母親述說，幾時由家中逃出的情形，覺得已夠苦了，最難過的，是你母親在水裡走路，只露着一個頭兒，在水面上漂着，你父親正害着病，坐在洋車上，不住回頭，尋找你母親，露在水面的頭兒，覺得只一看不見，人就算沒了，但又不能顧她，也沒法管她。

春季步行於身體最有益！

步行尚而且因爲太冷或太熱的，故然是於更有許多不便，可是當然春但不生病，而且一日還有傳節約，陳代謝，排泄均勻，因此不然而在經濟上光明媚的季節裡，步行最於染性的病菌，侵入體內，因冬夏二身體有益，因爲步行是四肢其體力強，故抵抗力亦強，比如一個季，內運動的良好體操，比如一個不致被傳染而生病，所以步善於運動的人，與一個不善於運動的人，相互比較起來，行不但於身體健康上大有補爲太冷當然是善於運動的人身體強益，而且於經濟上亦合節約與太熱健，至於好運動的人，爲什麼身體強健？乃是筋骨血液流通，以致體內的一切的新鮮空氣，第一，坐洋車太慢，而又太不經濟。不如步行方便而節約。第二，坐在洋車上，不但不能運動，所以一則不如人力車快，二則容易傾翻發生危險。總之：還是那一句話，「步行」最好不過，尤其當此春光明媚風景佳美之際，在運動的良好體操，比如一個[illegible]勸諸位凡是外出，如無特別要緊的事，仍以步行爲宜。

佛教

佛教同願會主編　王揖唐題

第一〇〇期

佛教週刊出版百期紀念感言

李悟塵

佛教同願會主編之佛教週刊，出版屆滿一百期，徵集論文，以資紀念。余固三寶弟子，又爲嗜讀週刊文字之一信徒，用撮述平日之印象，而成茲感言，其中批評褒獎，純出眞誠，實心是道場，我大德仁者暨同願法侶，必加以垂恕也。

佛書謂「人能宏道，非道宏人」，佛家於此旨趣，闡述尤詳；惟所謂宏道者，有身行言說之義，身行則持戒修法者是，言教則宏經註論者是，無言教則法義難明，無身行則至德隱晦，此如車兩輪，鳥兩翼，不但可以或缺，絕對弗許偏重，然後大道始明，衆生用度，此實諸理事，勿許稍歧縱者稱，佛教週刊自問世以來，所標宗旨爲期使高深精奧之教義，能引釋而爲淺顯通俗文字，以普化人群，同時並以闡揚正法，糾正歧俗培植慧命破除迷信爲宗旨，綜斯明義，實以言教而兼上行者入此對週刊一加檢討則所標揭者，差能實踐，若對佛學研究院，一心大道龍華會之糾正對二青帝佛化猪之質疑，對古闍法會意義之闡明，對郭華氏行究，及舒用籌修死，兩案均根據教義，深刻研究，此於宏法前途，及一般人生活行動上極有影響。更可謂爲實以言教而兼身行之文字，此值得稱贊者一也。

宏法貴有通人，行道宜求淨侶，凡辦一刊物更除擁有多數之作家，始能吸收廣衆之閱者，週刊問世以來承慈舟法師，王仕公夏蓮居周叔迦諸大德之指導，綜合爲週刊執筆撰稿之士不下數十人，據余所知應以佛悅，天間兩師，及蔡貢芝陳蓮森唐中原李英淵雷鍊塵沈國華趙慨然，康達因諸氏，致力極勤，其他各作家亦皆不吝紙筆，爲法宣勞，衆此多數之人才，其將來恐不只於發表一二篇文字，而已，必於宏法利生，挽刼消災上，另有新的貢獻，新的集合，此又值得稱贊者二也。

於報紙上發表宏法文字可謂功難參半，就淺的方面言之文字中所發表之佛菩薩聖號，及經論妙義，屢見疊出，若按經書法寶而論，即應於閱讀後潔淨保存，庶增福慧，惜乎社會一般人對報紙之處分，非包物即撕毁，任意拋置，毫不重視，豈不謂之爲輕法有罪耶？不過佛菩薩悲愍衆生，重視法寶之罪禍，或不輕於施諸一般俗人，同時新民報副刊版位，與太平地一欄相聯，太平地非談飲食，即講娛樂，所謂聲色亦啖之嗜，在在可增人慾累令於同篇幅中，而發見有宏揚妙法之文字，無論讀閱與否，即經眼一過，於八識田中，亦可播植般若種子，新民報有二三十萬讀者，一週之中，此多數人士，皆有聞法機會，將功抵罪功究務之，此又值得稱贊者三也。

佛教同願會爲新興之宏法團體，其所建樹所推行者，與社會文化宗教事業，關係至鉅極有影響，更可謂爲實以言教而兼身行之文字，此值得稱贊者其意義，於進展過程上，確有神益。同時對各寺廟各慈善團體之宏法利生消息，亦極力宣傳，使七衆信徒聞風興起，此綜斯四端者佛教週刊努力之成績，加以褒獎，詎非諛詞之同時認爲有待改善者數事，亦分別疏陳，以資採擇：

（一）爲主編陳蓮森氏之文字，深入淺出，所謂筆有情感，極易動人。惟所作多不終篇，一如青年勤修佛法十要通俗譚，檢討郭華氏案，均未終篇，似此零篇斷簡，確不能滿讀者之意。所幸陳氏頗知懺悔，晚蓋有期，此希望改善者一。

（二）週刊從六十餘期以後，版位縮小，所發表之文字仍多長篇，有見到上期而未見下期者，有見到下期未見上期者，似宜多登短篇，一篇一作結束，此請注意改善者二。

（三）宏法利生本係繼貫事業，週刊已盡宏法之責任，更當收利生之大效，所有介紹失業，推行慈善事務，發表佛法問答，均應積極進行，此請精進者三。

勉矣哉佛教週刊諸公，光陰易逝，災刼在深，以宏化爲家務，以濟衆爲事業，實不可一息苟安，一刻懈怠，由百期而千萬期，固吾人所深望者也。

請勿以身謗法

（續）　陳蓮森

廣濟寺之訴訟，傳聞計有四點，其一遺囑問題，其二爭毀舍利問題，三爲限制自由問題，其四不詳。四者已經法院認定，概不能成爲犯罪事實，是以所謂公道在人，於茲更信。惟著者另有別見，特爲引伸，此則專就佛法而論，不屬入法律關係，義林古剎爲十方功德所在，非僧侶之私產，亦不應受法律之所處分也。（保護寺產條例重一正當辦法，永杜紛爭，纔必以健訟爲事，訐毁爲能，如是種因，如是得果，其醞釀之極必有不堪設想之事發現。尤其建寺，一經剃髮師焯，則又秉古高僧大德，發杖開山，刀火而之他。誠以修寺關係，難爲依衆施教，究屬有漏福田，若沽戀不捨，終得罪業。今××和尚提出遺囑而爭執權利，豈四大皆空之人，尚須循俗以遺囑處分後事耶？果此遺囑屬眞，又將置古囑之僧師，於何等地位？其實傳聞此遺囑係秉寂長老彌留時，遽以提案式之字據，向其呈閱，嗣後即執爲眞實證據，興起訟端，法院如何鑑定眞僞，姑置不論：第有一言敢請教於××和尚暨爲彼作證之某居士，吾輩終日宏宣佛號，持咒修法，所汲汲以求者，非臨終之一念往西耶？能如何修持正念，如何摒絕雜務終津梁一書預誡行人及其眷屬到周備，無微不至，其唯一宗旨即重在勿擾逝者淨心，免致誤入他途。今諸君以於法無關，於道無補之事，在長老人天撒手際，安蘭其清淨信心，假而不幸有靑草堂轉刼之事發現，諸君對茲因果寧無所負咎也哉。況再勘進一層，若遺囑所載之諸問題，爲長老所願行而更須急行者，何以不於示疾二年中，從容辦理，乃必需遲至濡遲，直到身將圓寂之際，始匆促聽旁人行之，其爲主動被動，不難一言而決，祇明瞭此理，則糾紛悉解，遺囑之爲眞爲僞，尚有何爭辯價值耶？總之義林自具淸規，嗣法當遵手續，世間法律不應制裁僧師，而爲佛弟子者亦不必過於重視法律之勝負。此一公案也，祇敬盼雙方當事，暨一般外護仁者，悉泯息嗔心，虔誠念佛，或爲懺悔，或求加被，自然有一正當辦法，永杜紛爭。）

以上係略論廣濟寺之事，其見此大可悲痛之事，其爲頌我佛恩師德，正應於此等處着眼，若沽沾以不許火葬，即屬盡弟子孝心，是眞邪見，當爲龍大所呵也。

附錄胡老居士原啓

啓者，五臺山碧山寺廣濟茅蓬，自確改十方以後，寶愚和尚退居，壽治和尚接座，於本寺設立各種堂口，於本山下院成果庵，設立十方敬老堂，原期大振宗風。普供書宿，不料事變之中，進行困難，然猶能維持原狀，上下相安，乃前月忽發見有名「五台山碧山，廣濟茅蓬，普濟寺，兩序執事同啓」傳單，與事實完全相反，察其用意，乃以人事紛淆，公共事業，非先有爭奪之後，然後發生，竟以自私攻詰，始有一方作爲十方，一方作爲子孫寺，至碧山寺之糾紛，則照錄胡子笏老居士之公啓於後，蓋吾所言證，固萬分可信，第閱覽一過，又不禁傷心欲泣。蓋吾人以入世間社會鬼蜮，防不勝防，始發願皈依佛門，冀謂諸根淸淨。今竟有甘爲獅虫，食獅肉而毫無忌憚者，使此淸淨門庭，亦四伏殺機，然則芸芸衆生，將何以正其性命耶？是眞可痛嘆，眞堪悲泣！總之衆生邪見紛陳，正統我輩精進不力，大家懺悔，大家淨心，乃爲息嗔正法，彼之所是所非誠如飄風拂耳，一過便無痕跡云。

學禪管見

鍊塵

看話頭法最平穩，既可除妄念，又不致落空亡，話頭最普通者如「萬法歸一」，「一歸何處」，或專看「是什麼」一「誰」二「誰」，祇能嶅起大疑情便好，如自己無主張，可在佛前拈鬮，既選定後，不疑亂可休，萬不可屢次改換，最好經善知識一撥，即以所拈之話頭，努力參究，話頭有帶理路者，如念佛父母等是，有不帶理路者，如柏樹子乾矢橛等是，有在境上者如念佛，有在心上者如父母未生前，一全看自己習性而定，最要者疑情須緊於一處，如從何處來，死從何處去話，善疑者祇一個「何」字，不善疑者，必疑「生來」又疑「死去」則精神不專矣，至於參究方法古人說之極詳，茲不贅述。

參禪非意識上事，思而知慮而得者，均鬼家活計，與世間學術，截然不同，俗學循序而進，日知其所無，月無忘其所能，亦有今日已會，久則遺忘，參禪則一悟永悟，處生疑其餘不能無疑，且法無異味，悟有淺深，所悟者則同，既悟之後，再看奇特話，亦平常耳任你呵佛罵祖，隨口道來，均是老婆心切，無有過，但在今日眞悟之人，決定戒律拜佛念佛，因時機不同也，蓋忠國師問本淨，汝已後見奇特言語如何，淨曰，無一念心愛，師曰是汝屋裡事，又如各方設呵佛勸聽學人，具透關眼者淸潔而過，從頭定問者，未透關者也。

郵印，來自太原，顯非寺中所出，且凡稱壽治者，故作壽一治，一情虛畏究，抑何可憫，年來碧山寶況，各地皆知，絕非一紙匿名假公之書所能淆亂，故妙觀閱後，書所能淆亂，昨接上海妙靈居士來函，對於此事，甚爲關心，觀居士即碧山寺基金保管員之一，其不能緘默宜也，因將原函影印，以供衆覽，俾明眞相，亦令發傳單者，知出誤會，可得一懺悔之機，至囑託寶瓈治和尚布施事實，妙觀早有此意，但壽治和尚，雅不欲人知，之，然其捨血以書大字華嚴經八十一卷，捨上海私寺以爲碧山下院，內外財施，則彰彰在人耳目，誠爲居士所謂難捨能捨者也，古人有言「一事實勝於雄辯」，又言，「小人之所爲，無一不偏君子，」苟無此傳單，則壽治和尚之潛德，或將隱而不彰，而碧山道狠，或亦因之而貫禍，經此一舉，無不明者，則謂因此傳單者，即碧山寺與壽治和尚之護法可也，此希，公鑒，五臺山行者胡妙觀謹啓。

鴉片外交外史

楊六郎作　任率英繪

四十四　千古河山戰一抨（五）

乍浦失陷，英兵進攻吳淞，兩江總督這時是牛鑑，提督陳化成當時向總督建議，必須以砲取勝，不必轉出牛鑑點頭答應，便在寶山坐鎮，陳化成令人守東砲台，自守海口之西砲台，約離寶山六里，分派停當，他向參將周世榮一陣大笑，「想不到我們就會有這麼大造化。哈……」

周世榮沒敢答什麼，臉上畫出一個問號。

「你想一想，哈！」陳提督還是大笑着：「回頭我們把鬼子打跑當然有些好處，打不跑，我們一齊成了名，這不是很造化嗎？」

正說着，英船進來，陳化成當時登上砲台，打着紅旗督戰，從卯時直到巳時，大炮不住聲的向英船上轟，轟沉了大船七隻，後面船隻停住，不敢再進，這時牛鑑在寶山聽見戰利，率兵殺來，英船看見牛鑑旗幟，開炮向陣中射來，牛鑑當時向馬後退，全軍大亂，英船乘勢開炮進攻，炮台上桿子也隨之亂了起來，陳化成正沒辦法，周世榮跑了過來，「提督還不退下去，總督已竟……」

陳化成不等周世榮說完，把眼瞪着拔出了寶劍，「混帳！方才對你怎樣說來？」周世榮沒有言語，乘着兵荒馬亂之際，自己偷偷跑了。陳化成嘆了口氣，放下寶劍，親自跑把大炮向將要上岸的英兵打去，對面的炮也正往炮台上打來，陳化成右臂受了傷，換過手來裝炮，力量使得猛了點，把一口血努出來倒在砲台旁邊，英兵登了陸，旬日之間，攻到鎮江，鎮江副督流海齡，孤守無援，最後知道無濟於事，率全家一併殉了難。

戰爭的結果，向來是歸和平，在這次戰役後不久，成立了南京條約，時在道光二十二年七月二十四日（西紀一八四二年八月二十九日）條約一共是十三條，條文自然比前兩臨時休戰的草約苛厲得多，首先承認煙印的有耆英，伊里布，牛鑑等。九月，牛鑑因軍事失利革職十二月，改擬死罪，雖然，後來被釋出獄，其他所有人員，均分別輕重議處，只有伊里布。在轉年（道光二十三年）二月病死廣州。

自從這次戰變以後，盜賊蠭起，尤以廣東甘肅一帶爲甚，皇帝想到前任陝甘總督鄧廷楨林則徐來，心中頗爲愧悔，降旨教鄧廷楨返回原籍，七月，賞三品頂帶，起用爲甘肅佈政使。二十五年，二月，調爲陝西巡撫，二十六年三月病死，以林則徐代其職，林則徐是在四個月前蒙旨起用署陝甘總督的。

林則徐在陝西，仍然不遺餘力的爲國家剔弊興利，討平回匪，二十七年三月，改授雲貴總督。是時，雲南漢回構釁，互相焚殺林則徐一到，只分良莠不分漢回，使雲南人把林則徐代替了諸葛亮，家家畫像供養。不過雲南附近廣西，這時洪秀全造反，勢力由廣東伸張到廣西，桂平知縣將洪秀全二十人犯補獲，送潯州獄，廣西巡撫鄭祖琛覺得興此大獄，未免多事，於是知府顧元愷馬虎虎審了幾句，把洪秀全等當堂釋放。

這一來洪秀全成了事，招兵買馬，自稱太平天國，在三十年六月，從金田起事，攻官奪府，在廣西鬧了起來，巡撫鄭祖琛，這時才知事情鬧大了，後悔已來不及，只得馳奏進京。

京裡道光皇帝已於正月駕崩，太子即位，接到廣西的報，忙與諸王大臣計議，曾在邊疆威名素著的，在早有阮元，現在阮元已於上年十一月去世，其次便要推林則徐了。然而林則徐也在上年七月前後因病去職，這會只得從新起用，仍派爲欽差大臣，赴兩廣勦辦，後在十一月間，死於潮州。壽六十六歲。

據傳，在他臨死的時候，大呼「星斗南」三聲，不知作何解釋，作者鄙意揣度，或者是「洪秀全」三字的誤聽，林公一生忠心國事，或已預卜洪秀全不急滅，必要爲患日久也。十二年後，林公女兒計破太平軍，可令公目瞑九泉矣。然而，這是寫「太平天國」的話了，「鴉片故事」，可以就此打住。至此鴉片小說告終。

（完）

補血強壯 保利他民

【包裝】一〇〇瓦　[illegible]

發賣元　武田長兵衛商店

發行　日本大阪市東區道修町

天津事務處　天津日租界旭街

北京事務處　北京宣武門內大街

青島事務處　青島吉林路一號

41(5)203

痰喘咳嗽一服除根

本藥治無論如何難症之痰喘咳嗽，亦必使其除根，誠名藥也。原料係以高貴藥材所配製，基於學理，以東西兩洋醫術之最高技術，而精製綜合之藥也。故不特苦於長年慢性痰喘咳嗽等病者，服之自奏神效，即急性之目下患病中者，祈購買服用一服立刻便可除根，使咽喉轉佳，其樂陶陶，而本藥治療時，決無變成肺炎、肋膜炎、肺結核等惡症之虞，是以博得佳譽。

注冊商標

龍角散

龍角散既爲純良藥質之配劑，故雖少量亦奏効果，且香味尤非常爽快，故雖病人幼童婦孺之人亦極樂服用也。

患左列病狀者，即祈服用之

龍角散適應病症

（痰咳）凡頑痰不化咳逆不止之人

（痰喘）凡痰咳塞喉呼吸困難之人

（頓咳）凡咳嗽頻發不能安眠之人

（流感）凡因流行感冒患咳症之人

（肺弱）凡肺弱患咳嗽無力之人

（喘血）凡痰有臭氣時帶血痰之人

（失音）凡聲音嘎啞咽喉痛之人

（老人）凡老衰或病後之虛勞咳嗽

（小兒）凡小兒之咳嗽及麻疹咳嗽

又其他呼吸器官疾患之痰咳嗽、亦能巧妙根治、無論如何之難症、若能繼續服用一二星期、必能痊癒、而蒙健康者之幸福云。

價目　四日分　五角正
八日分　八角四分
十八日分　壹元七角
四十日分　三元三角七分
六十五日分　五元伍角六分

東京市神田區豐島町

總舖　株式會社　藤井得三郎商店

全國藥房均有出售

破血丹

婦女救星

主治婦女經閉不通，月信三四月不見，氣滯腰疼，血塊氣痞，肚腹脹滿，行經腹疼，面黃肌瘦，精神不振，嘔吐噁心，飲食無味，瘀滯連作，胸脇脹滿，形如懷孕，乾血癆症，鬼胎疑難之室女，大癸不至，血疾雜症，服丹一盒即下，重者三付保好，每盒二元，望婦患服以免化下，認明本號外埠函購另加郵費五角，開設北京琉璃廠西門內路北

同興堂

瞬息間淋疾便遭轟炸

最新銳化學療法劑

世上欲克服淋菌之一切努力結晶，遂由「五淋拿根」之出現而獲得矣。關於淋菌所及於人體之慘害，從來早經闡明，而爲衆所週知，即無論如何苦心焦思，力謀逃脫羅網，而在淋菌猛威之前，終屬無濟於事，惟有伏地投降而已。

幸天無絕人之路，經現代醫學者再接再厲之奮鬪，毫無間斷之追求，於是廣告成功，乃有「五淋拿根」貢獻於世，患者連服本劑一星期，則淋菌小魔，即歸烟消霧散，而患者已失之笑顏，一舉奪還矣。

包裝　二〇片　一〇〇片

發賣元　鹽野義商店　大阪市東區道修町三丁目

天津出張所　天津日界西宮島街一丁目五·三

鹽野牌　五淋拿根片

URINOGEN

SD—35